

檔 號：  
保存年限：

# 臺灣區綜合營造業同業公會 函

地 址：108002 台北市開封街2段40號2樓  
承辦人：沈逸榛  
聯絡電話：(02) 2381-3488 分機 129  
傳 真：(02) 2381-8366  
E-MAIL：mute056@treca.org.tw

受文者：本會各縣(市)辦事處

發文日期：中華民國 112 年 7 月 3 日  
發文字號：臺區營靖業字第 1120700075 號  
速 別：  
附 件：如文

主旨：內政部營建署為配合勞動部近來開放符合一定條件之營造業引進移工政策，於 112 年 6 月 30 日訂定發布「營造工作申請引進移工之雇主資格認定作業要點」，並自同年 8 月 1 日生效，請轉轄區會員知照。

說明：

- 一、依內政部 112 年 6 月 30 日台內營字第 11208082782 號函辦理。
- 二、敬請各縣(市)辦事處協助宣導，使會員知悉，務必在 8 月 1 日生效後，再行送件至內政部營建署申請，若提早送件申請則會予以退件。
- 三、檢附「營造工作申請引進移工之雇主資格認定作業要點」等相關資料乙份，供參。

正本：本會各縣(市)辦事處  
副本：

理 事 長 江 啟 靖

## 內政部 函

地址：540204 南投縣南投市省府路38號  
(營建署)select  
聯絡人：曾勝鋒  
聯絡電話：049-2352911#221  
電子郵件：sf1920@cpami.gov.tw  
傳真：

受文者：臺灣區綜合營造業同業公會

發文日期：中華民國112年6月30日  
發文字號：台內營字第11208082782號  
速別：普通件  
密等及解密條件或保密期限：  
附件：

主旨：「營造工作申請引進移工之雇主資格認定作業要點」，業經本部於112年6月30日以台內營字第1120808278號令訂定發布，並自中華民國一百一十二年八月一日生效，如需訂定發布規定，請至行政院公報資訊網(網址：<https://gazette.nat.gov.tw/egFront/>)下載，請查照並轉知所屬。

正本：行政院公共工程委員會、勞動部、勞動部勞動力發展署、勞動部職業安全衛生署、勞動部勞工保險局、各直轄市及縣(市)政府、臺灣區綜合營造業同業公會、臺灣區地下管線工程專業營造業同業公會、台灣防水工程專業營造業同業公會、臺灣區鋼構工程專業營造業同業公會、臺灣區施工塔架吊裝及模版工程專業營造業同業公會、台灣庭園景觀工程專業營造業同業公會、臺灣區擋土支撐及土方工程專業營造業同業公會、台灣區基礎工程專業營造業同業公會、臺灣區環境保護工程專業營造業同業公會、臺灣區預拌混凝土工程專業營造業同業公會、臺灣區帷幕牆工程專業營造業同業公會、台灣區鋼構吊裝工程專業營造業同業公會、臺灣區營建鑽探工程專業營造業同業公會、台灣區鋼構組立工程專業營造業同業公會、中華民國土木包工商業同業公會全國聯合會、台灣省土木包工商業同業公會聯合會

副本：本部法規委員會、營建署(資訊室、技正室、中部辦公室)

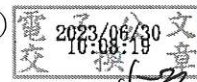

內政部令

中華民國112年6月30日

台內營字第1120808278號

訂定「營造工作申請引進移工之雇主資格認定作業要點」，並自中華民國一百十二年八月一日生效。

附「營造工作申請引進移工之雇主資格認定作業要點」

部 長 林右昌 出國

政務次長 花敬群 代行

### 營造工作申請引進移工之雇主資格認定作業要點

- 一、內政部（以下簡稱本部）為協助勞動部執行外國人從事就業服務法第四十六條第一項第八款至第十一款工作資格及審查標準（以下簡稱本審查標準）第四十七條之一至第四十七條之三規定，審查營造工作申請引進移工之雇主資格認定，特訂定本要點。
- 二、本要點之執行機關為本部營建署（以下簡稱營建署）。
- 三、本要點之申請者為依營造業法規定，經向中央或直轄市、縣（市）主管機關辦理許可、登記，承攬營繕工程之廠商為限。
- 四、申請人應填具申請表（附件一至附件三），並檢附下列文件，向營建署提出申請：
  - （一）營造業登記證書影本。
  - （二）已完成開工註記之在建工程工程記載表影本。
  - （三）自申請認定之日起前三年內營造業承攬工程手冊之工程記載表影本，且其平均承攬工程契約金額需達本審查標準第四十七條之一附表九之一之規定；若上述承攬工程無登載於工程記載表者，則檢附文件如下：
    - 1、公共工程：工程結算驗收證明書影本。
    - 2、民間工程：契約書影本（封面、工程名稱、工程地點、契約金額和甲乙雙方用印）、各期發票或收據影本。
  - （四）營造業再次申請者，應檢附營建署前次核發申請證明文件。
- 五、申請認定案件未檢附申請表（附件一至附件三）者，營建署以書面通知退件；申請認定案件依本要點第三點所定文件，檢附文件不齊全者，營建署應以書面通知申請人於發文次日起七日內限期補件，再予辦理審查。
- 六、申請認定有下列情形之一者，營建署不予同意：
  - （一）未符合本審查標準第四十七條之一規定。
  - （二）違反營造業法第五十四條或第六十六條第一項規定。
  - （三）營造業停業，未申請復業。
  - （四）營造業已申請歇業送直轄市、縣（市）主管機關。

(五) 所附文件有偽造、變造或記載不實。

七、為審查申請認定，必要時得會同直轄市、縣（市）主管機關及勞動部勞動力發展署至申請者營業處所訪查現況。

八、申請認定之審查結果，由營建署函復申請人；審查結果認定合格者，應於函中記載下列附款，並副知勞動部勞動力發展署：

(一) 其有效期間為發函日起九十日，屆期自動失效。

(二) 經認定合格後，有第六點所定情形時，營建署得廢止原認定合格之行政處分。

附件一

### 營造工作申請引進移工雇主資格認定申請表

		申請人 申請日期及字號		年 月 日 字第 號
<input type="checkbox"/> 初次申請引進移工之雇主資格認定案件。 <input type="checkbox"/> 再次申請引進移工之雇主資格認定案件；前次核發申請證明文件之日期及文號： 年 月 日 字第 號函。				
營造業名稱		營利事業統一編號		
營造業業別		負責人及電話		
登記證書字號		聯絡人及電話		
營造業地址				
申請移工人數		勾選再 次申請 引進者 須填寫	前經營建署同 意移工人數	人
申請提高比率額外繳納 就業安定費之移工人數			勞動部核准移 工人數	人
合計申請移工人數				人
近三年平均承攬工程契約金額		元		
雇主所屬同一勞工保險證號之參加勞工保險 之平均人數		人		
注意事項及應檢附文件自主檢查內容如下(請勾選): 1. <input type="checkbox"/> 營造業登記證書影本。 2. <input type="checkbox"/> 已完成開工註記之在建工程工程記載表影本。 3. <input type="checkbox"/> 向營建署申請認定之日起前三年內，經地方政府註記營造業承攬工程手冊之工程記載表影本；若上述承攬工程無登載於工程記載表者，則檢附文件如下： <input type="checkbox"/> (1)公共工程：自申請認定之日起前三年內之工程結算驗收證明書影本。 <input type="checkbox"/> (2)私人工程：契約書影本(封面、工程名稱、工程地點、契約金額和甲乙雙方用印)、各期發票或收據影本。 4. <input type="checkbox"/> 回郵信封。 5. <input type="checkbox"/> 本申請表應加蓋營造業及負責人印章。 6. <input type="checkbox"/> 營造業再次申請者應檢附營建署前次核發申請證明文件(無則免勾選)。				
案號：(年度)-(業別)-(月份)-(區域別)-(序號)號				(營造業及負責人印章)
機關 審查	審查應備 文件	<input type="checkbox"/> 文件完備，納入審查作業。 <input type="checkbox"/> 未檢附申請表，通知退件： <input type="checkbox"/> 申請表 <input type="checkbox"/> 營造業近三年承攬工程業績明細表(含附件) <input type="checkbox"/> 投保單位被保險人聘僱本國勞工人數明細表		通知退 件日期  年 月 日
	雇主資格 審核意見	<input type="checkbox"/> 同意申請移工____人、提高比率外加移工人數____人，並函請勞動力發展署辦理。 <input type="checkbox"/> 未符申請資格，不予同意。		
	收發文字 號	收文	日期 字號	發文

送件地址: 540240 南投縣南投市省府路 38 號 內政部營建署

審查者：

附件二

### 營造業近三年承攬工程業績明細表

營造業名稱：

登記證號：

單位：元

申請時已承攬之在建工程名稱			
營造業承攬工程業績明細			
開工日期	竣工日期	工程名稱	契約金額
近三年平均承攬工程契約金額			

註：1. 營造業近三年平均承攬工程契約金額須達「外國人從事就業服務法第四十六條第一項第八款至第十一款工作資格及審查標準第四十七條之一」之規定且申請時須已承攬在建工程。  
 2. 承攬工程業績統計期間，以向營建署申請認定之日起前三年內之平均承攬營造工程契約金額。

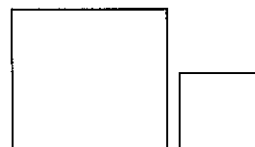

(營造業及負責人印章)

附件三 投保單位被保險人聘僱本國勞工人數明細表

勞工保險證號：

年度及月份	本國勞工參加勞工保險人數(人)	年度及月份	本國勞工參加勞工保險人數(人)
雇主所屬同一勞工保險證號之本國勞工參加勞工保險平均人數			
申請移工人數			
申請提高比率額外繳納就業安定費之移工人數			
合計申請移工人數			

註：雇主依「外國人從事就業服務法第四十六條第一項第八款至第十一款工作資格及審查標準」第四十七條之二申請初次招募人數及所聘僱外國人總人數之比率，得依下列情形予以提高。但合計不得超過雇主申請當月前二個月之前一年僱用員工平均人數之百分之四十；

1. 提高比率至百分之五者：雇主聘僱外國人每人每月額外繳納就業安定費新臺幣三千元。
2. 提高比率超過百分之五至百分之十者：雇主聘僱外國人每人每月額外繳納就業安定費新臺幣五千元。



(營造業及負責人印章)

# 營造業申請移工雇主資格審查作業流程圖

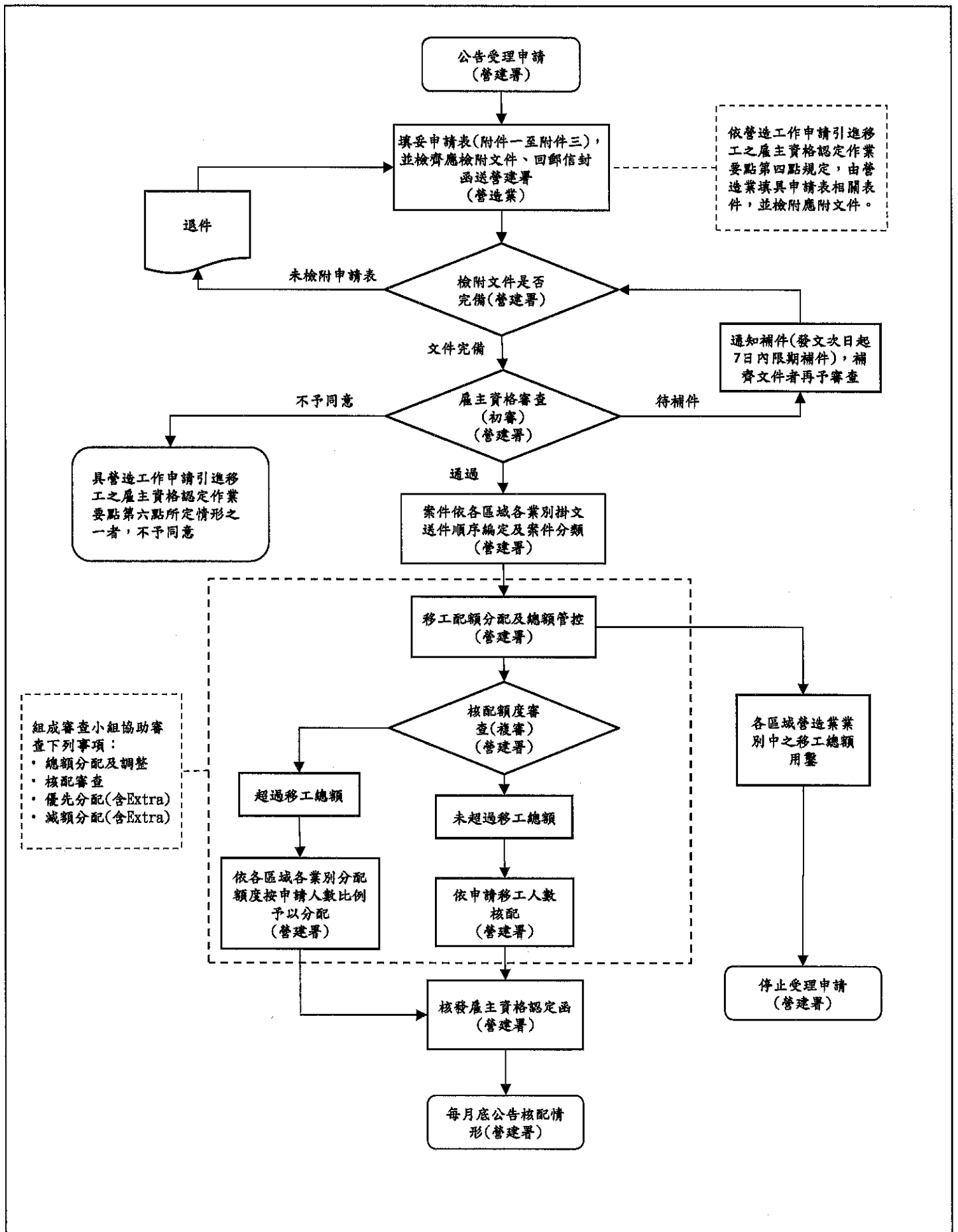



# 一般營造業申請移工 雇主資格認定

8月1日  
受理申請

首波8,000名  
視情形增至1.5萬名

申請  
對象

已承攬在建工程  
綜合營造業、專業營造業、土木包工業

申請  
資格

近三年 平均承攬 工程金額	甲等	2億2,500萬元
	乙等	1億2,000萬元
	丙等	3,600萬元
	專業營造業	2,000萬元~7,000萬元
	土木包工業	1,000萬元

聘僱 本國勞工 平均人數	10人以上(綜合及專業營造業)
	5人以上(土木包工業)

移工核配比率 聘僱本勞平均人數**30%**，可提高至**40%**

工作範圍：以雇主承攬契約範圍從事營造工作

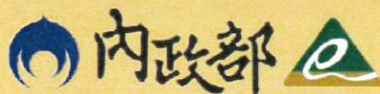

內政部營建署  
Construction and Planning Agency  
Ministry of the Interior

諮詢專線：049-2316035  
網址：<https://www.cpami.gov.tw>







112年6月15日發布，6月17日生效

# 營造業民間工程移工調整措施

新制		舊制	
定額	移工開放 <b>8,000</b> 名，視情形增至 <b>1.5</b> 萬名	未開放一般營造業民間工程業者 聘僱移工	
資格	<b>1</b> 承攬案件金額 <b>+</b> <b>2</b> 聘用本國勞工人數		
甲、乙、丙級 綜合營造業	承攬工程手冊記載近3年平均承攬工程契約金額達規定金額，可向內政部營建署申請資格認定		聘僱本國勞工 <b>10</b> 人以上
專業營造業			聘僱本國勞工 <b>5</b> 人以上
土木包工業			
核配比率	以勞保投保人數 <b>30%</b> 核配移工名額， 可外加就安費最多提高至 <b>40%</b>		